www.mediarzeszow.pl

TYGODNIK EXTRA PODKARPACIE

NR 353 • ROK XII • 13 KWIETNIA 2017 • RZESZÓW • KROSNO
E-MAIL: extra-podkarpacie@extra-media.pl • www.extrapolska.pl

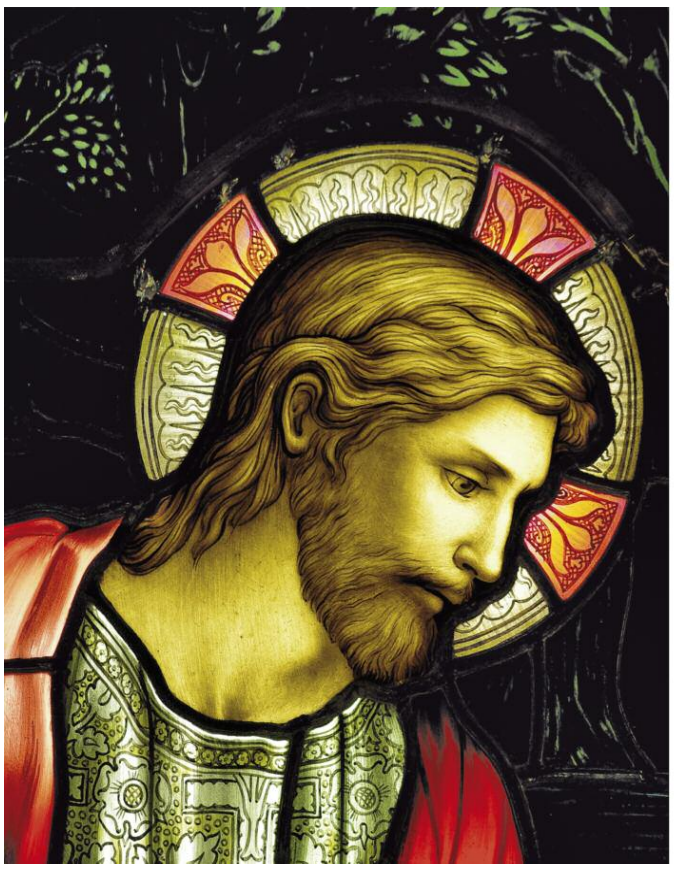

Chrystus zmartwychwstał,
aby człowiek znalazł
autentyczne znaczenie istnienia,
aby człowiek żył pełnią własnego życia:
aby Człowiek żył z Boga i w Bogu
św. Jan Paweł II

WOJEWÓDZTWO PODKARPACKIE

PODKARPACKIE
przestrzeń otwarta

Na nadchodzące Święta Wielkiej Nocy
życzymy
zdrowia, pomyślności oraz życzliwości,
aby ten szczególny czas
napełniał Państwa radością i uśmiechem, dodawał sił
i pozwalał codziennie od nowa
odkrywać piękno otaczającego świata,
a
Zmartwychwstanie Chrystusa
budziło w sercach nadzieję i pomnażało dobro.

Władysław Ortyl
Marszałek
Województwa Podkarpackiego

Jerzy Cypryś
Przewodniczący Sejmiku
Województwa Podkarpackiego

Z okazji nadchodzących Świąt Wielkanocnych
życzymy Wam, Drodzy Czytelnicy
zadowolenia i sukcesów z podjętych wyzwań.
Spokojnych, zdrowych i pełnych życzliwości
Świąt w rodzinnym gronie oraz dużo optymizmu
i wiary w pogodne jutro.

Redakcja oraz współpracownicy

NOWOCZESNE POBITNO

NOWA INWESTYCJA
Z WIDOKIEM NA CENTRUM RZESZOWA
www.nowoczesnepobitno.HARTBEX.pl, tel. 17 250 94 47

25 LAT Solidny Developer

GAZETA BEZPŁATNA

Program „Rodzina 500 +" – po roku funkcjonowania w województwie podkarpackim

Wojewoda podkarpacki Ewa Leniart podsumowała podczas konferencji prasowej rok funkcjonowania w województwie podkarpackim programu „Rodzina 500+". Towarzyszyła jej dyrektor Wydziału Polityki Społecznej w PUW w Rzeszowie Małgorzata Dankowska.

Program „Rodzina 500+" jest pierwszym po 1989 r. kompleksowymi narzędziem wsparcia rodzin. Traktuje on politykę rodzinną jako inwestycję. Jest dowodem solidaryzmu z polskimi rodzinami, przejawem troski o dobro polskich dzieci i determinacji przełamania kryzysu demograficznego. Program „Rodzina 500+" ruszył 1 kwietnia 2016 roku w całej Polsce. Realizuje trzy podstawowe, zakładane przez rząd, cele: wzrost liczby urodzeń, redukcja ubóstwa wśród polskich dzieci oraz inwestycja w rodziny. Świadczenie wychowawcze w wysokości 500 zł rodzice otrzymają niezależnie od dochodu na drugie i kolejne dzieci do ukończenia przez nie 18. roku życia. W przypadku rodzin z dochodem poniżej 800 zł netto na osobę (lub 1200 zł netto w przypadku wychowywania w rodzinie dziecka niepełnosprawnego) wsparcie można otrzymać także na pierwsze lub jedyne dziecko.

Podsumowanie Rządowego Programu „Rodzina 500 plus" w Polsce oraz w województwie podkarpackim - rok działania (stan na koniec marca 2017)

W województwie podkarpackim wsparcie w formie świadczenia wychowawczego otrzymało ponad **242 tys. dzieci** do 18 lat (tj. ponad 241 tys. dzieci w 2016r. oraz ok. 1 tys. dzieci przybyło w 2017r.). Świadczenie wychowawcze otrzymuje **ponad 151 tys. podkarpackich**

W województwie podkarpackim Programem „Rodzina 500 plus" jest objętych prawie **62% wszystkich dzieci do 18 lat.**

Do rodzin trafiło już ponad **1 mld 433 mln zł.** (tj. **1 mld 068 mln zł. w 2016r. i 365 mln zł**

w 2017r.). Każda przeciętna rodzina otrzymała zatem wsparcie z budżetu państwa w wysokości ponad **9 tys. zł.**

Ponad **104 tys.** świadczeń przyznawane jest na pierwsze dziecko w rodzinie. Udział pierwszych dzieci, na które przyznano świadczenie wychowawcze w stosunku do wszystkich dzieci objętych programem w skali województwa podkarpackiego wynosi ok. **44%.**

Spośród 151 tys. rodzin uprawnionych:

- **ok. 41 tys.** rodzin jest uprawnionych do świadczenia wychowawczego na pierwsze dziecko w sytuacji, gdy jest ono jedynym dzieckiem w rodzinie (tj. ponad 27% ogólnej liczby rodzin),
- ponad **10 tys.** rodzin (tj. blisko 7% ogólnej liczby rodzin) posiada prawo do świadczenia wychowawczego na pierwsze dziecko w sytuacji, gdy członkiem rodziny jest dziecko legitymujące się **orzeczeniem o niepełnosprawności** albo orzeczeniem o umiarkowanym lub znacznym stopniu niepełnosprawności.

Nie sprawdziły się zarzuty dotyczące marnotrawienia środków z Programu „Rodzina 500 plus". Zaledwie średnio 15 świadczeń miesięcznie przekazywanych jest w formie rzeczowej lub opłacania usług - w kontekście 242 tys. dzieci, na które te środki są pobierane, to margines.

- Liczba gmin, w których dokonano zamiany formy pieniężnej na niepieniężną 13

Najwięcej świadczeń w formie niepieniężnej w całym okresie realizacji Programu przekazano w gminie: Orły, Majdan Królewski, Boguchwała, Kuryłówka, Zarzecze oraz Miasto Jasło. W pozostałych gminach zamiana formy dotyczy kilku świadczeń.

W województwie podkarpackim wypłaty realizowane są systematycznie i na bieżąco. Potrzeby gmin w tym zakresie podlegają stałej analizie i nie ma zagrożenia, co do ewentualnego braku środków na wypłatę świadczeń wychowawczych w 2017 r. W dyspozycji Wojewody Podkarpackiego **na rok 2017** znajdują się środki finansowe na ten cel w kwocie **1 mld 365 mln zł.**

Efekty Programu „Rodzina 500+"

Wzrost liczby urodzeń

Podobnie jak w skali kraju, również na terenie naszego województwa Program „Rodzina 500 plus" wpływa na odwrócenie negatywnego trendu demograficznego. W roku 2015 liczba urodzeń żywych na obszarze województwa podkarpackiego wyniosła 19 566 - dane na podstawie publikacji z dnia 22.12.2016 r. stanowiącej dopełnienie „Rocznika Statystycznego Województwa Podkarpackiego" w zakresie prezentacji danych statystycznych w układzie przestrzennym - „Województwo podkarpackie 2016. Podregiony, powiaty, gminy" . W roku 2016 liczba urodzeń na obszarze województwa podkarpackiego wyniosła 20 262 - dane na podstawie komunikatu Głównego Urzędu Statystycznego Departament Badań Demograficznych i Rynku Pracy z dnia 23.03.2017 r. **Stanowi to wzrost urodzeń w podkarpackim województwie o 3,6%.**

Spadek ubóstwa wśród dzieci

Wsparcie finansowe, jakie rodziny otrzymały w postaci świadczenia

wychowawczego, niewątpliwie przyczyniło się do zmniejszenia liczby rodzin korzystających ze świadczeń pieniężnych z pomocy społecznej, zarówno w skali kraju, jak i na terenie województwa podkarpackiego . Wyniki pracy powołanego w Podkarpackim Urzędzie Wojewódzkim w Rzeszowie zespołu kontrolno-analitycznego wykazały, iż większość gmin z terenu województwa podkarpackiego odnotowała spadek liczby decyzji przyznających świadczenia pieniężne z pomocy społecznej (o około 20%), gdyż sytuacja ekonomiczna wielu osób do tej pory korzystających z tego systemu uległa polepszeniu. Większość rodzin nie musi już obawiać się o bieżące, najpilniejsze wydatki, na które dotychczas brakowało funduszy.

Poprawa sytuacji finansowej polskich rodzin

Przeprowadzone w Podkarpackim Urzędzie Wojewódzkim analizy, spotkania z rodzinami, przedstawicielami samorządów, organizacji pozarządowych wykazują, iż wsparcie z Programu „Rodzina 500 plus " okazało się bardzo ważną częścią domowego budżetu dla podkarpackich rodzin, które daje poczucie bezpieczeństwa finansowego. Dzięki Programowi rodzice mogą kupić dzieciom odzież, obuwie, mogli wyjechać na rodzinne wakacje. Dla wielu ważna jest przede wszystkim edukacja swoich pociech, a jeszcze inni otrzymane wsparcie finansowe lokują na kontach oszczędnościowych, lokatach bądź wykupują polisę ubezpieczeniową dla dziecka.

Zauważyć również można korzystny wpływ Programu „Rodzina 500 plus" na rynek pracy. Odnotowano spadek liczby osób bezrobotnych oraz zmniejszenie się stopy bezrobocia. Uruchomienie Programu „Rodzina 500 plus" z pewnością przyczyniło się do podniesienia stopy życiowej rodzin, zwiększenia ich możliwości konsumpcyjnych, co z kolei przełożyło na ożywienie rynku pracy.

Niewątpliwie Program „Rodzina 500 plus" odegrał także ważną rolę w systemie pieczy zastępczej. Dzięki Programowi dzieci w pieczy zastępczej otrzymują dodatkowe wsparcie w wysokości 500 zł miesięcznie, a w konsekwencji poprawiła się sytuacja materialna rodzin w pieczy zastępczej. Program „Rodzina 500 plus" podniósł standard życia osób pobierających świadczenie wychowawcze, obniżył poziom ubóstwa i nierówności dochodowych.

Wdrażanie i realizacja Programu Rodzina 500 + na terenie województwa podkarpackiego

Realizacja Programu „Rodzina 500 plus" na terenie województwa podkarpackiego przebiegała od początku jego funkcjonowania sprawnie i bez zakłóceń. Przez pierwsze trzy miesiące wdrażania Programu prowadzona była w tut. Urzędzie szeroka akcja informacyjna pod hasłem „Bus 500 plus" - w ramach akcji zrealizowano łącznie 170 wyjazdów, według ustalonego harmonogramu. W trakcie takich wyjazdów pracownicy Wydziału Polityki Społecznej tut. Urzędu prowadzili akcję informacyjną we wszystkich gminach z terenu województwa (160 gmin), odbywali spotkania z mieszkańcami naszego regionu, udzielali ogólnych informacji o zasadach funkcjonowania programu, udzielali wyjaśnień w problematycznych kwestiach, rozwiązywali wątpliwości interpretacyjne obowiązujących przepisów, przeprowadzali indywidualne rozmowy z mieszkańcami. Równocześnie podczas wizyt prowadzony był bieżący monitoring realizacji programu, w tym przyjmowania wniosków przez gminy w początkowym okresie, a w kolejnych miesiącach realizacji wypłat świadczeń wychowawczych. Pod koniec akcji wizyty busa 500 plus połączone zostały również z koniecznością wyjaśnienia interwencji i skarg mieszkańców, dotyczących nieprawidłowości przy realizacji programu „Rodzina 500+". W takich przypadkach pracownicy Wydziału Polityki Społecznej podejmowali dodatkowo czynności kontrolne. (5 kontroli doraźnych). Również w początkowym okresie realizacji Programu uruchomiona została nieodpłatna infolinia, która obsługiwana była przez pracowników tut. Wydziału w celu udzielania pełnej informacji wszystkim osobom zainteresowanym oraz pracownikom samorządów terytorialnych w ramach procesu wdrażania nowej regulacji prawnej.

Obecnie prowadzony jest nadzór nad realizacją Programu przez samorząd gminny, podejmowane są czynności kontrolne. Ponadto pracownicy Wydziału Polityki Społecznej na bieżąco udzielają pisemnych wyjaśnień w zakresie ustalania prawa do nowego świadczenia wychowawczego pracownikom samorządów gminnych i samorządu województwa, a także zajmują się rozpatrywaniem skarg i interwencji oraz udzielaniem odpowiedzi na zapytania klientów, monitorowaniem samorządów w zakresie realizacji ustawy.

MAŁGORZATA WAKSMUNDZKA-SZAREK

Wojciech Modest Amaro

Bóg zajmuje w moim życiu pierwsze miejsce

Restaurator twierdzi, że Bóg wypełnił pustkę, którą odczuwał mimo sukcesów zawodowych i udanego życia rodzinnego. Jego zdaniem zbyt mocno pochłonęła go hedonistyczna wizja życia i pogoń za dobrami materialnymi, dlatego nie czuł się w pełni szczęśliwy i spełniony. Religijne nawrócenie przeżył wraz z żoną i dziećmi, obecnie razem pogłębiają swoją wiarę.

Wojciech Modest Amaro jest obecnie jednym z najpopularniejszych w Polsce szefów kuchni i restauratorów. Prowadzi lokal, który został odznaczony gwiazdką Michelin, najbardziej prestiżowego kulinarnego przewodnika na świecie, jest autorem dobrze przyjętej książki o tematyce kulinarnej, z powodzeniem rozwija ponadto karierę telewizyjną. Także w życiu prywatnym może mówić o sukcesie: ma żonę i trójkę dzieci. Mimo to w pewnym momencie swojego życia poczuł, że nie jest człowiekiem całkowicie szczęśliwym.

– Przyszedł moment opamiętania, nawrócenia i zapytania samego siebie: skoro mam większość rzeczy, o których w życiu marzyłem, dlaczego kładąc głowę na poduszkę, nie jestem w pełni szczęśliwy, spełniony i czegoś mi brakuje? – mówi Wojciech Modest Amaro agencji informacyjnej Newseria Lifestyle.

Restaurator doszedł do wniosku, że pustkę, którą odczuwa, może wypełnić tylko Bóg. Podstawy religii chrześcijańskiej wyniósł z rodzinnego domu, z czasem jednak zmarginalizował znaczenie wiary w swoim życiu. Twierdzi, że na etapie rozwijania kariery zawodowej i osiągania kolejnych sukcesów, dał się ponieść hedonistycznemu podejściu do życia i pogonią za przyziemnymi przyjemnościami.

– Gdyby już na tym etapie pojawiał się Bóg, to aż tak źle by nie było. Bóg zajmuje w moim życiu pierwsze miejsce i to jest cała istota mojego nawrócenia czy opamiętania – mówi Wojciech Modest Amaro.

Juror programu „Top Chef" twierdzi, że Boga odnajduje w każdym człowieku i każdej sytuacji życiowej, nawet dla siebie niekorzystnej. Trzeba być tylko wyczulonym na jego istnienie. Restaurator podkreśla też, że jego religijne opamiętanie zostało dobrze przyjęte przez żonę i dzieci – rodzina razem z nim przeżywa zarówno nawrócenie, jak i stałe pogłębianie wiary, choćby poprzez czytanie Pisma Świętego.

– Obecność Boga w naszym życiu na poziomie rodziny jest uporządkowana. Jest właściwie tak, jak powinno być, i to wynika z nauki, z dziesięciu przykazań – mówi szef kuchni.

Wojciech Modest Amaro jest jednym z bohaterów książki „Bóg w wielkim mieście" Katarzyny Olubińskiej. Opowiedział w niej o swoim nawróceniu i codziennym życiu z Bogiem. Książka ukazała się w marcu nakładem wydawnictwa WAM. Można w niej znaleźć także rozmowy z takimi gwiazdami jak Maciej Musiał, Marika, Agnieszka Cegielska, Tomasz Schuchardt czy Marcin Gortat.

ŹRÓDŁO:NEWSERIA.PL

SIGMA
CENTRUM-BUDOWNICTWA

Krosno, ul. Składowa 7
tel. 13 43 213 61

Sanok, ul. Piastowska 117
tel. 13 46 620 88

CEGŁA KLINKIEROWA
- Standard JANKA
- 250 x 120 x 65

LODE

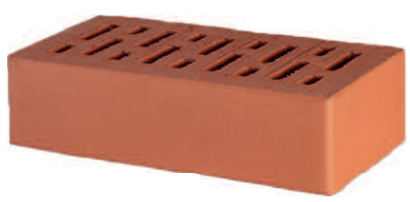

1 39 /szt

DYSPERSYJNA MASA ASFALTOWO - KAUCZUKOWA
- 20 kg

37 90 /op

GOTOWA GŁADŹ SZPACHLOWA
- IN46
- 20 kg

49 99 /op

+ GRATIS 3KG GŁADZI IN45

PROMOCJA

DRZWI | PANELE | PODŁOGI

Krosno, ul. Składowa 7
Sanok, ul. Piastowska 117

Autoryzowany Dealer:
TECHMARK RZESZÓW
www.techmark.rzeszow.pl

ul. Langiewicza 24A
tel. (17)856 44 89
al. Niepodległości 1/10 A
tel. (17) 857 71 13

Miejska oaza – balkony i tarasy

Każda dodatkowa przestrzeń w mieszkaniu, nawet ta najmniejsza, jest na wagę złota. Szczególnie w mieście, gdzie nie zawsze mamy w sąsiedztwie park lub las. Warto zagospodarować chociaż jej skrawek pod ogród, który pozwoli na chwilę relaksu w otoczeniu roślin. Umiejętne wykorzystanie parapetu, balkonu czy nawet dachu sprawi, że nasze mieszkanie zyska „zewnętrzy" pokój. Nieważne czy zdecydujemy się na mało detali i stonowaną oprawę, czy urządzimy na tarasie gęstą „dżunglę", pielęgnowanie i urządzanie naszego mini-ogrodu może być doskonałą rozrywką i terapią.

Jak wynika z badań przeprowadzonych na zlecenie Altax, wiosną kobiety przebywają na swoim balkonie lub tarasie co drugi dzień, zaś latem codziennie. Przy odrobinie fantazji można wyczarować miejski ogródek nawet, kiedy temperatura nas nie rozpieszcza. Przeciągi można „zniwelować", nieciekawe widoki „ukryć", a sadząc rośliny o rozmaitym pokroju, fakturze i barwie uzyskać interesujący wystrój nie tylko wiosną, ale też latem.

Ogrody wertykalne DIY

Jeśli na tarasie lub balkonie nie masz zbyt wiele miejsca, zawsze możesz zaaranżować swój ogród na ścianie, tak aby zabierał jak najmniej przestrzeni. Bardzo popularne są teraz palety, które mogą posłużyć jako część aranżacji, a drewno pomalować na wyraziste kolory, nadając wertykalnemu ogrodowi wyrazistości i osobistego charakteru. Możesz także zbić regał z desek lub kupić gotowy w sklepie. Malując go na kolor zbliżony do ściany i stawiając na nim rośliny w doniczkach, które ozdobisz kontrastowymi farbami, uzyskasz wyjątkowy efekt. Z palet przy odrobinie pracy możemy stworzyć też wygodne siedzisko czy pufę a nawet stolik – dodaj blat ze szkła i gotowe!

Kolorowe akcenty

Różowa ławka, błękitny stoliczek, biała półka i różnokolorowe doniczki to doskonały sposób na wniesienie życia i nieoczywistych kolorów do swojej przydomowej przestrzeni. W zimie, kiedy rośliny przekwitną, nasz balkon czy taras nadal będzie piękny i kolorowy. Aby pomalować elementy, z różnych materiałów, takich jak metal, kamień, terakota, beton czy drewno, wystarczy jeden produkt – nowe farby Altax Viva Garden! dostępne w aż 29 wyjątkowych kolorach.

Rośliny idealne na balkon

Balkon czy taras w bloku to doskonałe miejsce na wypoczynek a także zabawę w aranżację pięknego, zielonego kawałka Twojego domu. Często nie wykorzystujemy potencjału takich miejsc, traktując je jak domowy składzik. Tymczasem może pełnić wiele funkcji – małego jadalnego ogrodu czy... pachnącej kwiatowej oazy, do której uciekniesz po całym dniu pracy. Warunkiem udanego ogrodnictwa na balkonie jest prawidłowe dobranie roślin do warunków na nim panujących. Należy wziąć pod uwagę nasłonecznienie, a także wiatr (działa wysuszająco). Na tej podstawie dobiera się rośliny, które są mniej lub bardziej światło- i wilgotnolubne. Szczególną uwagę należy poświęcić donicom, które powinny mieć odpowiedni drenaż, zabezpieczenie przed mrozem (jeśli chcemy zimować rośliny na balkonie) oraz ziemię dostosowaną do potrzeb roślin które się w nich sadzi.

ŹRÓDŁO:INFOWIRE.PL

Barbara Kurdej-Szatan

Cieszę się na święta wielkanocne i nie chcę ich marnować na zagraniczny wyjazd

Aktorka spędzi święta wielkanocne wraz z rodziną. Dla jej bliskich jest to jeden z nielicznych momentów w roku, gdy mogą się spotkać wszyscy w jednym miejscu. Gwiazda zamierzała zaprosić rodzinę do siebie, nie zdążyła się jednak odpowiednio przygotować.

Polacy coraz częściej rezygnują z tradycyjnego spędzania świąt wielkanocnych i zamiast rodzinnego stołu wybierają zagraniczny wyjazd. Do tej części społeczeństwa nie należy Barbara Kurdej-Szatan, dla której Wielkanoc jest wyjątkową okazją do spotkania z krewnymi. Święta są bowiem jedynym czasem w roku, gdy cała rodzina może się zgromadzić w jednym miejscu.

– Bardzo cieszę się na ten czas i chyba nie chcę go marnować. Myślę, że jeżeli pod palmy, to albo po świętach, albo przed – mówi aktorka agencji informacyjnej Newseria Lifestyle.

Aktorka nie ma jeszcze konkretnych planów odnośnie tegorocznych świąt. Prawdopodobnie spędzi je częściowo w rodzinnym domu, a częściowo u bliskich swego męża, Rafała Szatana. Miała zamiar zaprosić rodzinę do swojego domu, dotąd nie miała bowiem jeszcze okazji pełnić roli gospodyni świątecznego spotkania. Musiała jednak zmienić te plany.

– Stół, który zamówiłam, przyjdzie dopiero po świętach, więc jest mały problem. Pewnie jak zawsze będziemy trochę tu, trochę tam, trochę u jednej rodziny, trochę u drugiej – mówi gwiazda.

W rodzinie aktorki na wielkanocny stół trafia zawsze wiele różnorodnych potraw. Ich przyrządzeniem zajmuje się przede wszystkim mama i teściowa gwiazdy, ona sama zawsze chętnie jednak pomaga w przygotowaniach, nie tylko tych związanych z kulinariami.

– Będę na pewno malować jaja, na pewno pójdę je też święcić – mówi Barbara Kurdej-Szatan.

ŹRÓDŁO:NEWSERIA.PL

reklama

ŻYCIE po AMPUTACJI jest TRUDNE, ale NIE MUSI BYĆ GORSZE

NASI PACJENCI NA DOBRZE WYKONANEJ PROTEZIE MOGĄ REALIZOWAĆ SWOJE PASJE, NAWET SPORT

Obecnie produkcja protez jest wysoce rozwinięta. Dzięki nowoczesnym rozwiązaniom sprzęt ortopedyczny z powodzeniem zastępuje amputowaną kończynę. **Największy wpływ na jakość protezy ma lej protezowy, który pomimo rozwoju techniki wykonywany jest ręcznie, przez technika ortopedę.** Dlatego należy wybierać zakłady ortopedyczne, które zatrudniają najlepszych fachowców.

Dla dobra wszystkich pacjentów, również tych, którzy wykonali protezę w innym zakładzie, to badanie wykonujemy bezpłatnie (Laser Posture posiada zaledwie 6 zakładów w Polsce). Więcej informacji w „ABC DOBREJ PROTEZY", które bezpłatnie do Państwa prześlemy.

Ręczna obróbka odlewu gipsowego

WYDALIŚMY PORADNIK dla PACJENTA pt.
„ABC DOBREJ PROTEZY"
NA ŻYCZENIE PACJENTA
WYSYŁAMY GO BEZPŁATNIE
POD WSKAZANY ADRES.
JEST TO JEDYNA TEGO TYPU PUBLIKACJA W POLSCE
ZADZWOŃ I PODAJ ADRES

Dobrze wykonana i ustawiona proteza pozwala normalnie funkcjonować.

PONAD 350 ZADOWOLONYCH PACJENTÓW ROCZNIE

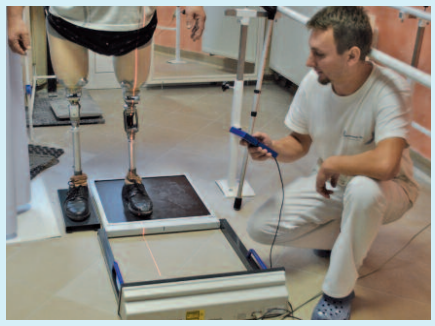

„LASAR POSTURE" to wysokiej klasy sprzęt medyczny służący do precyzyjnego ustawienia protezy

Na terenie Polski poł.-wsch. oferujemy bezpłatne konsultacje medyczne w domu pacjenta

Zadzwoń przyjedziemy do Ciebie tel. 600 957 552

NOWOŚĆ !

innowacyjny system aktywnego podciśnienia

PROTEZY STAŁE Z LEKKICH ELEMENTÓW

NOWOCZESNE ROZWIĄZANIA TECHNOLOGICZNE

PROTEZA Z PŁYNNĄ REGULACJĄ LEJA

z zawieszeniem silikonowym

tel. 600 957 552
Bezpłatne wizyty domowe

RZESZOWSKIE ZAKŁADY ORTOPEDYCZNE

www.protezynog.pl

DOBRE PROTEZY

KOŃCZYN GÓRNYCH I DOLNYCH

Rzeszów
ul. Lwowska 68
tel. 17 852 81 11
600 957 552

Zapraszamy
od pn. do pt.
w godz. 7:00–15:00
e-mail: biuro@protezynog.pl

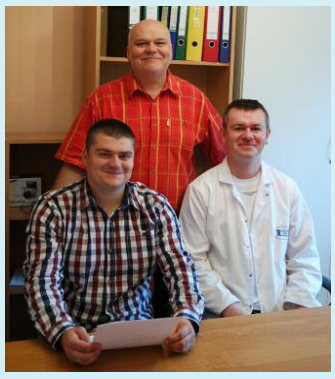

Michał Grela, Mariusz Grela, Grzegorz Młynek

SIEDZIBA ZAKŁADU ZNAJDUJE SIĘ 90 m OD SZPITALA „ NA GÓRCE "

Mapka dojazdu w Rzeszowie

Siedziba firmy w Rzeszowie

WJAZD OD STRONY SZPITALA 10 m OD PRZYSTANKU MPK „ ZADRZEWIONĄ ALEJKĄ "

UMOWA NFZ

Pacjent zawsze może liczyć na naszą pomoc

Zespół specjalistów: Marek Mach, Andrzej Chyłek, Grzegorz Młynek, Janusz Motyka, Mariusz Cieśla, Mateusz Irzyk, Tomasz Kot

UWAGA ! Poradnik „ABC DOBREJ PROTEZY" wysyłamy do domu pacjenta bezpłatnie !

Bezpieczeństwo i estetyka – to najważniejsze kryteria, jakimi kierują się gwiazdy przy wyborze nowego samochodu. Maciej Kurzajewski ceni w autach przestronne wnętrze, do którego bez trudu może zapakować sprzęt sportowy dla całej rodziny. Katarzyna Stankiewicz lubi samochody, które dobrze trzymają się drogi, zapewniają komfort jazdy i cechują się ładnym wyglądem.

Maciej Kurzajewski

Nie jestem demonem szybkości na drodze. Lubię

Prowadzenie samochodu sprawia Maciejowi Kurzajewskiemu ogromną przyjemność, dlatego zazwyczaj przekłada własne auto nad inne środki transportu. Dziennikarz twierdzi, że ze względu na specyfikę swojej pracy zawodowej, potrzebuje samochodu niezawodnego, którym zawsze na czas dotrze do studia telewizyjnego lub na wydarzenie sportowe. Zapewnia też, że jest spokojnym kierowcą, który nie przepada za szybką jazdą.

– Nie jestem demonem szybkości na drodze. Bardzo często podróżuję z rodziną, więc te względy bezpieczeństwa są dla mnie absolutnie priorytetowe. Wolę dojechać do celu 15 minut później, nawet pół godziny później, i żeby to była podróż przyjemna, sympatyczna i taka, która zakończy się radosnym osiągnięciem celu – mówi Maciej Kurzajewski agencji informacyjnej Newseria Lifestyle.

Wybierając nowy samochód dziennikarz zwraca uwagę także na jego wygląd zewnętrzny oraz przestronne wnętrze, które pomieści sprzęt sportowy całej rodziny. Najważniejszą kwestią jest dla niego jednak bezpieczeństwo jazdy, zwłaszcza że bardzo często podróżuje z rodziną: żoną i dwójką synów. Z tego względu od wielu lat pozostaje miłośnikiem marki Volvo.

– Jestem wierny tej szwedzkiej marce, dlatego że jest bezpieczna. Nie zawiodłem się, więc nie zamierzam niczego zmieniać, jest mi z tym dobrze – mówi Maciej Kurzajewski.

Bezpieczne, dobrze trzymające się drogi auta wybiera również Katarzyna Stankiewicz. Wokalistka ceni połączenie

AUTO-KLINIKA
wszystko „O" i „Do" klimatyzacji
Przeglądy klimatyzacji, naprawy sprężarek – serwis
CENTRUM OBSŁUGI JAPOŃSKIE–KOREAŃSKIE
AUTOKLINIKA BOGUCHWAŁA 017/870-11-44, 017/871-48-09
www.autoklinika.com

części SZiK® samochodowe
PRZEDSIĘBIORSTWO FAIR PLAY
www.szik.pl
ODDZIAŁY
• CZĘŚCI SAMOCHODOWE
• SERWISY SAMOCHODOWE
Centrala, Tyczyn ul. Grunwaldzka 82
tel. 17 22 93 555 - części
tel. 17 22 91 630 - serwis
• MYJNIA SAMOCHODOWA
• OKRĘGOWA STACJA KONTROLI POJAZDÓW
tel. 17 23 06 352
do badania prezent GRATIS
• POMOC DROGOWA 24h
tel. 661 666 125
SZCZUCIN MIELEC GŁOGÓW MŁP. DĘBICA KŁĘCZANY LUBACZÓW ROPCZYCE RZESZÓW WOLA RAFAŁOWSKA TYCZYN JAROSŁAW BABICA BŁAŻOWA DUBIECKO STRZYŻÓW DYNÓW TWIERDZA NIEBYLEC PRZEMYŚL
ul. Rynek 13 tel. 17 22 28 000
ul. Zamkowa 3 tel. 16 62 10 052
Nienadowa 502B tel. 16 62 84 431
Małówka 4c tel. 17 27 62 000
Zapraszamy do nowo otwartego oddziału
Rzeszów , ul. Podkarpacka 6a, tel. 17 23 06 254

Towarzystwo Ubezpieczeń Wzajemnych TUW unieważnia druk polisy ubezpieczeniowej nr DU22949152

EXTRA PODKARPACIE

ADRES REDAKCJI
35-074 Rzeszów,
ul. Gałęzowskiego 6/305
tel. 603 790 207
extra-podkarpacie@extra-media.pl
REDAKTOR NACZELNY
Marek Gajos
s.gajos@extra-media.pl

WSPÓŁPRACOWNICY
Marcin Kalita, Marta Studzińska, Tomasz Trzeciak, Radosław Gajos, Marek Grzesik
WYDAWCA
Media Rzeszów
Na podstawie umowy franchisowej z Extra Media Sp. z o.o.

PRZYGOTOWANIE GRAFICZNE
Extra-Media
DRUK Agora S.A. ul. Daniszewska 27, Warszawa
Redakcja nie odpowiada za treść reklam i ogłoszeń oraz zastrzega sobie prawo skrótu nadsyłanych materiałów.

ę bezpieczne samochody

komfortu i bezpieczeństwa jazdy z estetyczną sylwetką. Gwiazda twierdzi, że jeździła wszystkimi modelami Volvo.

– Uwielbiam te samochody za ich inteligencję, za estetykę, za bezpieczeństwo. Tak, Volvo należy zdecydowanie do czołówki moich ukochanych – mówi Katarzyna Stankiewicz.

Obie gwiazdy obecne były na polskiej premierze nowego modelu Volvo XC60. Samochód ten wyposażony został w najbardziej zaawansowany system bezpieczeństwa, pozwalający uniknąć kolizji drogowych. System ten został wzbogacony układ przejęcia kontroli nad torem jazdy. W przypadku wykrycia przez auto przeszkody i nie odnotowania reakcji kierowcy, system sam inicjuje proces hamowania, a nawet przejmuje kontrolę nad kierownicą. Volvo XC60 zostało ponadto wyposażone w nowy system omijania przeszkód, pomagający uniknąć zderzenia z pojazdem jadącym w tę samą stronę.

– Powiem szczerze, że mnie znowu tutaj fascynuje liczba tych systemów bezpieczeństwa, które mamy. Ten samochód rzeczywiście nie daje nam zbyt dużej szansy, żeby w coś uderzyć, nie ma takiej szansy, on wyklucza to – mówi Maciej Kurzajewski.

Nowe Volvo XC60 to średniej wielkości SUV. Zdaniem Macieja Kurzajewskiego model ten łączy elegancką linię nadwozia z nowoczesnymi rozwiązaniami technologicznymi, które czynią go autem wyjątkowo bezpiecznym. Katarzyna Stankiewicz nie ma ponadto wątpliwości, że pomimo dużych gabarytów, samochód ten świetnie nadaje się również dla kobiet.

– Myślę, że jak człowiek niezależnie od płci jest dobrym kierowcą, to każde auto jest dla niego dobre – mówi wokalistka.

Światowa premiera nowego Volvo XC60 odbyła się w pierwszych dniach marca podczas targów motoryzacyjnych w Genewie. Premiera polska miała natomiast miejsce 3 kwietnia. Oprócz Katarzyny Stankiewicz i Macieja Kurzajewskiego, na uroczystości obecni byli również m.in. Krzysztof Hołowczyc oraz pilot rajdowy Maciej Wisławski.

ŹRÓDŁO:NEWSERIA.PL

MOTO CAR
SERWIS
SZYBKI SERWIS
NAPRAWY POGWARANCYJNE
NAPRAWY POWYPADKOWE
ELEKTRYKA
ELEKTROMECHANIKA
PRZYGOTOWANIE SAMOCHODÓW RAJDOWYCH
MONTAŻ INSTALACJI GAZOWYCH
SERWIS KLIMATYZACJI
ul. Matuszczaka 5, tel. 85 04 555
Q-SERVICE
AUTORYZOWANA STACJA SERWISOWA OGÓLNOPOLSKIEJ SIECI Q-SERVICE

Wspieramy rozwój

KONKURS GRANTOWY

Wspieramy rozwój

Czy Twoje działania przynoszą korzyści społeczne?

Jeśli tak, zgłoś swój projekt w jednej z kategorii:

- Nauka i rozwój
- Edukacja i sport
- Kultura
- Inicjatywa społeczna

Do wygrania aż
52 granty
o łącznej wartości
700 tys. zł
Zgłoszenia do 21 kwietnia!

W konkursie mogą wziąć udział organizacje, instytucje, stowarzyszenia oraz inne podmioty prowadzące działalność społecznie użyteczną.

Więcej informacji:
www.wspieramyrozwoj.cedrob.com.pl

Organizator: CEDROB